

# Smlouva o dílo

uzavřena podle § 2586 a následujících zákona č. 89/2012 Sb., občanského zákoníku,  
ve znění pozdějších předpisů

Číslo smlouvy: 18/15018/15

## 1. Smluvní strany

- 1.1 **Objednatel:** **město Český Těšín**  
se sídlem: nám. ČSA 1/1, 737 01 Český Těšín  
zastoupen: Ing. Vítem Slovákem, starostou města  
ve věcech technických: Ing. Rostislav Rozsypal, vedoucí odboru investičního  
p. Miroslav Synáč referent investic, tel.: 553 035 556  
e-mail: synac@tesin.cz  
IČ: 00297437  
DIČ: CZ00297437  
bankovní spojení: Komerční banka, a.s., exp. Český Těšín  
č. účtu: 86-6000360257/0100

(dále jen objednatel)

a

- 1.2 **Zhotovitel:** **Jaroslav Dostálek - IRP**  
se sídlem: Jablunkovská 112, 737 01 Český Těšín  
zastoupen: Jaroslavem Dostálkem  
ve věcech smluvních: Jaroslav Dostálek  
ve věcech technických: Ing. Jiří Pytlík, tel.: 737283621  
e-mail: dostalkova@irpdostalek.cz  
IČ: 10609059  
DIČ: CZ5711101649  
bankovní spojení: Česká Spořitelna a.s.  
č. účtu: 1725153359/0800

zapsán v OR vedeném KS v Ostravě oddíl A, vložka 3897

(dále jen zhotovitel)

## 2. Předmět smlouvy

- 2.1 Předmětem této smlouvy je provedení díla - stavby „**Vodovod Dolní Žukov - Ovčarína, 1. etapa**“ (dále též „stavba“ nebo „dílo“), dle projektové dokumentace zpracované p. Jiřím Kolkem, Projekce vodohospodářských staveb dne 06/2015 (dále jen „projektová dokumentace“) a dle zadávacích podmínek této zakázky.
- 2.2 Veškeré požadavky vyplývající ze zadávacích podmínek této zakázky, které nejsou v této smlouvě výslovně uvedeny, jsou pro plnění předmětu smlouvy závazné.
- 2.3 Zhotovitel prohlašuje, že je odborně způsobilý k zajištění předmětu plnění podle této smlouvy.
- 2.4 Zhotovitel prohlašuje, že po celou dobu platnosti a účinnosti této smlouvy bude mít sjednanu pojistnou smlouvu pro případ způsobení škody ve výši minimálně 20 mil. Kč, kterou kdykoliv na požádání předloží zástupci objednatele k nahlédnutí.
- 2.5 Provedením stavby se rozumí úplné, funkční a bezvadné provedení všech stavebních a

montážních prací, konstrukcí, dodávek materiálů, technických a technologických zařízení, včetně všech činností spojených s plněním předmětu smlouvy a nezbytných pro uvedení předmětu díla do užívání. V této souvislosti je zhotovitel zejména povinen:

- a) zajistit vytýčení inženýrských sítí a provést nezbytná opatření nutná pro neporušení veškerých inženýrských sítí během výstavby,
- b) zajistit všechny nezbytné průzkumy nutné pro řádné provádění a ukončení díla v návaznosti na výsledky průzkumů předložených objednatelem,
- c) zajistit a provést všechna opatření organizačního a stavebně technologického charakteru k řádnému provedení díla,
- d) provést bezpečnostní opatření na ochranu osob a majetku (zejména chodců a vozidel v místech dotčených stavbou),
- e) provést opatření k dočasné ochraně vzrostlých stromů, jež mají být zachovány,
- f) v případě potřeby zpracovat dílenskou a výrobní dokumentaci potřebnou pro provedení stavby,
- g) zajistit ostrahu stavby a staveniště, materiálů a strojů na staveništi,
- h) zajistit bezpečnost práce a ochrany životního prostředí,
- i) projednat a zajistit zvláštní užívání komunikací a veřejných ploch (zábory), zajistit povolení k uzavírkám,
- j) zajistit dopravní značení k dopravním omezením, jejich údržbu, přemísťování a následné odstranění,
- k) zajistit a provést všechny předepsané či dohodnuté zkoušky a revize vztahující se k prováděnému dílu včetně pořízení protokolů, zajistit atesty a doklady o požadovaných vlastnostech výrobků (prohlášení o shodě),
- l) zřídít a odstranit zařízení staveniště,
- m) zajistit odvoz, uložení a likvidaci odpadů v souladu s právními předpisy,
- n) uvést všechny povrchy dotčené stavbou do původního stavu (komunikace, chodníky, zeleň, příkopy, propustky apod.),
- o) oznámit zahájení stavebních prací v souladu s pravomocnými rozhodnutími a vyjádřeními např. správcům sítí apod.,
- p) dodržet podmínky stanovené správcem inženýrských sítí, stanovené dotčenými orgány a vlastníky veřejné dopravní a technické infrastruktury,
- q) splnit podmínky vyplývající z územního rozhodnutí, stavebního povolení nebo jiných dokladů, vyjádření, stanovisek či smluv týkajících se díla,
- r) zajistit koordinační a kompletační činnost celé stavby,
- s) v případě potřeby zabezpečit veškerá odběrná místa médií potřebných pro realizaci díla a uhradit náklady na odběr těchto médií,
- t) provádět denní úklid staveniště a průběžně odstraňovat znečištění komunikací či škod na nich,
- u) oplotit staveniště nebo jinak jej vhodně zabezpečit,
- v) zajistit v průběhu realizace díla plnou součinnost všech svých zástupců se zástupci projektanta, objednatele, koordinátora BOZP, budoucího provozovatele, vlastníků a správců inženýrských sítí, případně s ostatními účastníky územního a stavebního řízení a vlastníky okolních nemovitostí.

2.6 Dokumentace skutečného provedení stavby (dále také DSPS) bude provedena podle následujících zásad:

- a) do projektové dokumentace budou zřetelně vyznačeny všechny změny, k nimž došlo v průběhu provedení díla,
- b) výkresy, které zůstávají beze změn, budou označeny textem „beze změn“,

c) DSPS bude opatřena jménem a příjmením zpracovatele dokumentace skutečného provedení stavby, jeho podpisem a razítkem zhotovitele

- 2.7 Dokumentace skutečného provedení stavby bude předána objednateli nejpozději v den převzetí díla objednatelům ve třech vyhotoveních.
- 2.8 Geodetické zaměření skutečného provedení díla bude provedeno a ověřeno oprávněným zeměměřičským inženýrem a bude předáno objednateli 3x v tištěné a 1x v elektronické formě.
- 2.9 Zhotovitel je povinen zpracovat geometrický plán v případech, kdy provedená stavba znamená dle právních předpisů nutnost provedení zápisu v katastru nemovitostí (3x v tištěné a 1x v elektronické podobě).
- 2.10 Smluvní strany se dohodly, že v pochybnostech se má za to, že předmětem díla jsou veškeré práce a dodávky obsažené v projektové dokumentaci a v této smlouvě.
- 2.11 Práce a dodávky, které v projektové dokumentaci a v této smlouvě obsaženy nejsou a na jejichž provedení objednatel trvá nebo s jejichž provedením nad sjednaný rámec díla souhlasí, se nazývají vícepráce. V případě výskytu víceprací má zhotovitel právo na jejich realizaci pouze v případě, že realizace víceprací je v souladu se zákonem č. 137/2006 Sb., o veřejných zakázkách, ve znění pozdějších předpisů (dále též „zákon o veřejných zakázkách“), zejména v souladu s § 23 odst. 7 citovaného zákona.
- 2.12 Objednatel si vyhrazuje právo omezit či zmenšit předmět smlouvy o práce a dodávky, které jsou obsaženy v projektové dokumentaci. Práce a dodávky, které v projektové dokumentaci obsaženy jsou a objednatel jejich provedení nepožaduje, se nazývají méněpráce.
- 2.13 Dojde-li při realizaci stavby k jakýmkoliv změnám, doplňkům nebo rozšíření předmětu smlouvy odsouhlaseným ve stavebním deníku nebo v zápise z kontrolního dne, je zhotovitel povinen tyto změny neprodleně ocenit a ocenění předložit objednateli k odsouhlasení. Po odsouhlasení objednatel bude uzavřen mezi smluvními stranami písemný dodatek k této smlouvě. Teprve po jeho uzavření má zhotovitel právo na realizaci změn a úhradu.
- 2.14 Zhotovitel potvrzuje, že se k datu podpisu této smlouvy seznámil s rozsahem, obsahem a povahou díla, řádně překontroloval projektovou dokumentaci, kterou převzal, tj. textovou část, popis prací, výkresovou část, vyjádření a stanoviska orgánů, organizací, vlastníků a správců inženýrských sítí, výkaz výměr, a všechny nejasné podmínky pro realizaci si vyjasnil se zhotovitelem projektové dokumentace, objednatel a prohlídkou místa stavby. Dále potvrzuje, že jsou mu známy veškeré podmínky technické, kvalitativní, místní podmínky na staveništi a jiné podmínky nezbytné k řádné realizaci díla.
- 2.15 Objednatel se uzavřenou smlouvou zavazuje za smluvně sjednaných podmínek převzít předmět díla ve smluvně sjednané době předání a zaplatit za provedení díla zhotoviteli cenu sjednanou touto smlouvou.
- 2.16 Zhotovitel je povinen provést dílo vlastním jménem, na vlastní odpovědnost a na své nebezpečí.

### **3. Vlastnictví díla a nebezpečí škody**

- 3.1 Smluvní strany se dohodly, že vlastníkem zhotovovaného předmětu díla je objednatel.
- 3.2 Vlastníkem zařízení staveniště, včetně používaných strojů a dalších věcí potřebných pro provedení díla, je zhotovitel, který nese nebezpečí škody na těchto věcech.
- 3.3 Nebezpečí škody nebo zničení stavby nese od počátku zhotovitel až do jejího převzetí objednatel.
- 3.4 Veškeré náklady vzniklé v souvislosti s odstraňováním škod nese zhotovitel a tyto náklady nemají vliv na sjednanou cenu díla. Škodou na díle je ztráta, zničení, poškození nebo znehodnocení věci.
- 3.5 Zhotovitel odpovídá i za škodu na díle způsobenou činností těch, kteří pro něj dílo provádějí.
- 3.6 Zhotovitel plně odpovídá také za škody, které vzniknou při provádění díla vlastníky dotčených nemovitostí, objednateli, nebo jiným osobám, jejichž práva, či právem chráněné zájmy mohou

být prováděním díla dotčeny. Pokud činností zhotovitele dojde ke způsobení škody, je zhotovitel povinen bez zbytečného odkladu tuto škodu odstranit a není-li to možné, tak finančně uhradit.

#### 4. Doba a místo plnění

- 4.1 Zhotovitel je povinen převzít staveniště do 5 dnů ode dne doručení písemné výzvy k převzetí staveniště, pokud se smluvní strany nedohodnou jinak. O předání a převzetí staveniště bude vyhotoven zápis.
- 4.2 Zhotovitel je povinen zahájit práce na díle nejpozději do 7 dnů ode dne převzetí staveniště. Pokud zhotovitel nepřevezme ve stanovené lhůtě staveniště nebo práce na díle nezahájí ani ve lhůtě do 14 dnů ode dne, kdy měl práce na díle zahájit, je objednatel oprávněn od této smlouvy odstoupit.
- 4.3 Zhotovitel je povinen provést dílo **ve lhůtě do 90 kalendářních dnů** od protokolárního předání a převzetí staveniště. Pokud zhotovitel nepřevezme staveniště ve lhůtě dle odst. 4.1, skutečnost rozhodná pro počátek lhůty pro provedení díla nastane posledním dnem, kdy byl zhotovitel povinen dle odst. 4.1 staveniště převzít. Smluvní strany se dohodly, že provedením díla se rozumí jeho řádné dokončení a předání objednateli. Řádným dokončením díla se rozumí, že dílo splňuje požadavky specifikované touto smlouvou a je způsobilé sloužit svému účelu. Smluvní strany se dohodly, že dílo bude předáno bez vad a nedodělků. Předání díla s ojedinělými drobnými vadami či nedodělků nebránícími užívání lze připustit pouze v odůvodněných případech a to výhradně s výslovným souhlasem objednatele.
- 4.4 Po dobu trvání přejímacího řízení přestává běžet zhotoviteli lhůta pro provedení díla.
- 4.5 Objednatel má právo odmítnout zahájení přejímacího řízení, nebude-li dílo řádně dokončeno. V takovém případě je zhotovitel povinen dílo řádně dokončit a poté objednatele opětovně vyzvat k převzetí.
- 4.6 Konečné převzetí díla objednatelem proběhne v termínu do 14 dnů od zahájení přejímacího řízení, pokud se smluvní strany nedohodnou jinak.
- 4.7 V případě, že o to objednatel požádá, přeruší zhotovitel práce na díle. O tuto dobu se posunou termíny sjednané ve smlouvě týkající se provedení prací na díle.
- 4.8 V případě, že nastanou takové klimatické podmínky, které vzhledem ke své povaze brání provádění prací na díle nebo jeho části, učiní zhotovitel ve stavebním deníku zápis o existenci nepříznivých klimatických podmínek a objednatel svým zápisem uvede, zda s přerušením provádění díla z tohoto důvodu souhlasí. V případě souhlasu objednatele s přerušením provádění díla se termín provedení prací na díle dle odst. 4.3 této smlouvy posouvá o dobu, po kterou zhotovitel nemohl práce na díle z důvodu klimatických podmínek provádět.
- 4.9 Místo plnění - Český Těšín (blíže viz projektová dokumentace).

#### 5. Cena díla

- 5.1 Smluvní strany se dohodly, že cena za dílo provedené v rozsahu dle této smlouvy je stanovena v souladu se zákonem o cenách a činí:

**cena díla bez DPH**

**819.535,- Kč**

- 5.2 V souladu se zákonem č. 235/2004 Sb., o dani z přidané hodnoty § 92 e), je výši daně za poskytnuté stavební nebo montážní práce odpovídající číselnému kódu klasifikace produkce CZ-CPA 41 až 43 povinen přiznat plátce, pro kterého je plnění uskutečněno. Na ostatní stavební nebo montážní práce, které neodpovídají číselnému kódu klasifikace produkce CZ-CPA 41 až 43, je zhotovitel povinen dopočítat DPH ve výši dle platné legislativy. V případě, že zhotovitel bude fakturovat práce a dodávky, které nepodléhají režimu přenesení daňové povinnosti a zároveň práce a dodávky, které podléhají režimu přenesení daňové povinnosti, je povinen vystavit 2 samostatné faktury, přičemž jednou budou fakturovány pouze práce a dodávky nepodléhající režimu přenesení daňové povinnosti a druhou pouze práce a dodávky podléhající režimu přenesení daňové povinnosti.

- 5.3 Smluvní strany prohlašují, že dílo je zadáno dle rozpočtu. Položkový rozpočet je přílohou a nedílnou součástí této smlouvy. Jednotkové ceny uvedené v položkovém rozpočtu jsou ceny pevné a neměnné po celou dobu realizace stavby. Zhotovitel prohlašuje, že v jednotlivých jednotkových cenách položkového rozpočtu má zahrnuty veškeré náklady související se splněním jeho povinností specifikovaných touto smlouvou.
- 5.4 Cena je ve vztahu k rozsahu prací a činností, které jsou definovány touto smlouvou a položkovým rozpočtem, stanovena jako cena nejvýše přípustná a platná až do termínu kompletního ukončení a předání díla objednateli. Případné změny cen v souvislosti s vývojem cen nemají vliv na celkovou sjednanou cenu díla.
- 5.5 Zhotovitel je odpovědný za to, že sazba DPH je, v případě prací nepodléhajících přenesené daňové povinnosti, stanovena v souladu s platnými právními předpisy.
- 5.6 V ceně jsou zahrnuty veškeré náklady zhotovitele nezbytné k provedení díla, zejména náklady na provedení prací a dodávek, náklady na vybudování, udržování a odstranění zařízení staveniště, náklady na oplocení a označení staveniště, náklady na provozní vlivy, mimostaveništní dopravu, přesun hmot, provedení veškerých zkoušek a revizí nutných k ukončení díla, náklady na energii, vodu, topení spotřebované v době realizace díla, případně další služby nutné k provádění díla, náklady na třídění druhotných surovin, rozebrání a roztřídění demontovaných výrobků, náklady na zabezpečení bezpečnosti a hygieny práce, opatření k ochraně životního prostředí, pojištění stavby a osob, organizační a koordinační činnost, zajištění nezbytných dopravních opatření apod.
- 5.7 Změna ceny:
- zhotovitel provede ocenění soupisu stavebních prací, dodávek a služeb, jež mají být provedeny navíc, nebo jež nebudou provedeny, jednotkovými cenami položkových rozpočtů,
  - v ceně méněprací je nutno zohlednit také odpovídající podíl nákladů u položek týkajících se celé stavby,
  - pokud práce a dodávky tvořící vícepráce nebudou v položkovém rozpočtu obsaženy, pak zhotovitel použije jednotkové ceny ve výši odpovídající cenám v ceníku RTS nebo ÚRS,
  - v případech, kdy se dané položky v ceníku RTS nebo ÚRS nenacházejí, mohou být ceny stanoveny individuální kalkulací zhotovitele.
- 5.8 Smluvní strany se dohodly, že v případě méněprací nemá zhotovitel právo na náhradu škody, nákladů či ušlého zisku, které mu v důsledku méněprací vznikly.
- 5.9 V případě změny ceny díla z důvodu víceprací jsou smluvní strany povinny uzavřít dodatek k této smlouvě. Zhotovitel má právo na realizaci a úhradu víceprací teprve po oboustranném podpisu tohoto dodatku.

## 6. Platební podmínky

- 6.1 Smluvní strany se dohodly, že zálohy nejsou sjednány.
- 6.2 Výše DPH bude, v případě prací nepodléhajících přenesené daňové povinnosti, účtována dle platné zákonné sazby ke dni uskutečnění zdanitelného plnění.
- 6.3 Stane-li se zhotovitel nespolehlivým plátcem, hodnota plnění odpovídající dani bude hrazena přímo na účet správce daně v režimu podle §109a zákona o dani z přidané hodnoty.
- 6.4 Platby budou prováděny na základě měsíčních dílčích daňových dokladů (faktur). Datum uskutečnění zdanitelného plnění u dílčích faktur bude vždy k poslednímu dni daného měsíce. Nedílnou součástí faktury musí být soupis objednatelům potvrzených provedených prací. Bez tohoto soupisu je daňový doklad neplatný.
- 6.5 Lhůta splatnosti faktur je stanovena na 30 dnů od jejich prokazatelného doručení objednateli. Stejný termín splatnosti platí pro smluvní strany i při placení jiných plateb (např. úroků z prodlení, smluvních pokut, náhrad škody aj.).
- 6.6 Kromě náležitostí stanovených platnými právními předpisy pro daňový doklad je zhotovitel povinen ve faktuře uvést i tyto údaje:
- číslo a datum vystavení faktury,

- 5.3 Smluvní strany prohlašují, že dílo je zadáno dle rozpočtu. Položkový rozpočet je přílohou a nedílnou součástí této smlouvy. Jednotkové ceny uvedené v položkovém rozpočtu jsou ceny pevné a neměnné po celou dobu realizace stavby. Zhotovitel prohlašuje, že v jednotlivých jednotkových cenách položkového rozpočtu má zahrnuty veškeré náklady související se splněním jeho povinností specifikovaných touto smlouvou.
- 5.4 Cena je ve vztahu k rozsahu prací a činností, které jsou definovány touto smlouvou a položkovým rozpočtem, stanovena jako cena nejvýše přípustná a platná až do termínu kompletního ukončení a předání díla objednateli. Případné změny cen v souvislosti s vývojem cen nemají vliv na celkovou sjednanou cenu díla.
- 5.5 Zhotovitel je odpovědný za to, že sazba DPH je, v případě prací nepodléhajících přenesené daňové povinnosti, stanovena v souladu s platnými právními předpisy.
- 5.6 V ceně jsou zahrnuty veškeré náklady zhotovitele nezbytné k provedení díla, zejména náklady na provedení prací a dodávek, náklady na vybudování, udržování a odstranění zařízení staveniště, náklady na oplocení a označení staveniště, náklady na provozní vlivy, mimostaveništní dopravu, přesun hmot, provedení veškerých zkoušek a revizí nutných k ukončení díla, náklady na energii, vodu, topení spotřebované v době realizace díla, případně další služby nutné k provádění díla, náklady na třídění druhotných surovin, rozebrání a roztrhání demontovaných výrobků, náklady na zabezpečení bezpečnosti a hygieny práce, opatření k ochraně životního prostředí, pojištění stavby a osob, organizační a koordinační činnost, zajištění nezbytných dopravních opatření apod.
- 5.7 Změna ceny:
- zhotovitel provede ocenění soupisu stavebních prací, dodávek a služeb, jež mají být provedeny navíc, nebo jež nebudou provedeny, jednotkovými cenami položkových rozpočtů,
  - v ceně méněprací je nutno zohlednit také odpovídající podíl nákladů u položek týkajících se celé stavby,
  - pokud práce a dodávky tvořící vícepráce nebudou v položkovém rozpočtu obsaženy, pak zhotovitel použije jednotkové ceny ve výši odpovídající cenám v ceníku RTS nebo ÚRS,
  - v případech, kdy se dané položky v ceníku RTS nebo ÚRS nenacházejí, mohou být ceny stanoveny individuální kalkulací zhotovitele.
- 5.8 Smluvní strany se dohodly, že v případě méněprací nemá zhotovitel právo na náhradu škody, nákladů či ušlého zisku, které mu v důsledku méněprací vznikly.
- 5.9 V případě změny ceny díla z důvodu víceprací jsou smluvní strany povinny uzavřít dodatek k této smlouvě. Zhotovitel má právo na realizaci a úhradu víceprací teprve po oboustranném podpisu tohoto dodatku.

## **6. Platební podmínky**

- 6.1 Smluvní strany se dohodly, že zálohy nejsou sjednány.
- 6.2 Výše DPH bude, v případě prací nepodléhajících přenesené daňové povinnosti, účtována dle platné zákonné sazby ke dni uskutečnění zdanitelného plnění.
- 6.3 Stane-li se zhotovitel nespolehlivým plátcem, hodnota plnění odpovídající dani bude hrazena přímo na účet správce daně v režimu podle §109a zákona o dani z přidané hodnoty.
- 6.4 Platby budou prováděny na základě měsíčních dílčích daňových dokladů (faktur). Datum uskutečnění zdanitelného plnění u dílčích faktur bude vždy k poslednímu dni daného měsíce. Nedílnou součástí faktury musí být soupis objednatelům potvrzených provedených prací. Bez tohoto soupisu je daňový doklad neplatný.
- 6.5 Lhůta splatnosti faktur je stanovena na 30 dnů od jejich prokazatelného doručení objednateli. Stejný termín splatnosti platí pro smluvní strany i při placení jiných plateb (např. úroků z prodlení, smluvních pokut, náhrad škody aj.).
- 6.6 Kromě náležitostí stanovených platnými právními předpisy pro daňový doklad je zhotovitel povinen ve faktuře uvést i tyto údaje:
- číslo a datum vystavení faktury,

- číslo smlouvy a datum jejího uzavření,
  - předmět smlouvy,
  - název stavby,
  - označení banky a číslo účtu, na který má být zapláceno,
  - lhůta splatnosti faktury,
  - označení osoby, která fakturu vyhotovila, včetně jejího podpisu a kontaktního telefonu
  - IČ a DIČ objednatele a zhotovitele, jejich přesné názvy a sídlo
- 6.7 Smluvní strany se dohodly, že v případě vyúčtuje-li zhotovitel práce nebo dodávky, které neprovedl, vyúčtuje chybně cenu, faktura nebude obsahovat některou povinnou nebo dohodnutou náležitost nebo bude obsahovat nesprávné údaje, je objednatel oprávněn fakturu vrátit zhotoviteli s vyznačením důvodu vrácení. Zhotovitel provede opravu dle pokynů objednatele, a to vystavením nové faktury. Vrácením faktury zhotoviteli přestává běžet původní lhůta splatnosti. Celá lhůta splatnosti běží znovu ode dne doručení nově vystavené faktury objednateli.
- 6.8 Smluvní strany se dohodly, že povinnost zaplatit je splněna dnem odepsání příslušné částky z účtu objednatele.
- 6.9 V případě dodatečného zjištění, že zhotovitelem byly vyúčtovány neprovedené práce a dodávky, zavazuje se tento tuto neoprávněně fakturovanou částku vrátit objednateli do 10 ti kalendářních dnů ode dne oznámení této skutečnosti.

## 7. Jakost díla

- 7.1 Zhotovitel se zavazuje k tomu, že celkový souhrn vlastností provedeného díla bude dávat schopnost uspokojit stanovené potřeby, tj. využitelnost, bezpečnost, bezporuchovost, hospodárnost. Smluvní strany se dohodly, že zhotovitel je povinen dílo provést v souladu s touto smlouvou, právními předpisy, příkazy objednatele, projektovou dokumentací, zadávací dokumentací stavby, v souladu se schválenými technologickými postupy stanovenými platnými i doporučenými českými nebo evropskými technickými normami, v souladu se současným standardem u používaných technologií a postupů pro tento typ stavby tak, aby dodržel kvalitu díla.
- 7.2 Dílo se nesmí odchýlit od ČSN a technických požadavků na výstavbu, dle kterých je projektová dokumentace stavby zpracovaná. Jakékoliv změny oproti projektové dokumentaci stavby musí být předem odsouhlaseny objednatelem a technickým dozorem.
- 7.3 Smluvní strany se dohodly na I. jakosti díla. Jakost dodávaných materiálů a konstrukcí bude dokladována předepsaným způsobem při kontrolních prohlídkách a při předání a převzetí díla.

## 8. Provádění díla

- 8.1 Zhotovitel se zavazuje, že dílo provede svým jménem a na vlastní zodpovědnost.
- 8.2 Objednatel předá zhotoviteli při předání staveniště projektovou dokumentaci pro provedení stavby vč. vyjádření a stanovisek, stavební povolení vč. štítku o povolení stavby, který je zhotovitel povinen umístit před zahájením stavby na viditelném místě u vstupu na staveniště a ponechat jej tam až do dokončení stavby a vyžaduje-li to zákon č. 309/2006 Sb., o zajištění dalších podmínek BOZP, předá objednatel zhotoviteli také oznámení o zahájení prací zaslané oblastnímu inspektorátu práce, které je zhotovitel povinen vyvěsit na viditelném místě u vstupu na staveniště a ponechat jej tam až do dokončení stavby.
- 8.3 Zhotovitel zajišťuje vytýčení stavby a vytýčení veškerých inženýrských sítí, jejich zabezpečení po dobu realizace a jejich zpětné předání správcům sítí zápisem ve stavebním deníku, příp. jinou formou.
- 8.4 Zhotovitel se zavazuje zabezpečit přístup a příjezd k jednotlivým nemovitostem, pokud to charakter stavby vyžaduje.
- 8.5 Zhotovitel je povinen po provedení prací upravit pozemky dotčené stavbou do původního stavu a zápisem o předání a převzetí je předat jejich vlastníkům.
- 8.6 Zhotovitel zodpovídá za bezpečnost a ochranu všech osob v prostoru staveniště a je povinen

zabezpečit jejich vybavení ochrannými pracovními pomůckami.

- 8.7 Zhotovitel je povinen provádět dílo tak, aby nedošlo k ohrožování, nadměrnému nebo zbytečnému obtěžování okolí stavby.
- 8.8 Zhotovitel nese odpovědnost původce odpadů, zavazuje se nezpůsobovat únik ropných, toxických či jiných škodlivých látek na stavbě.
- 8.9 Za účelem kontroly provádění díla sjednají smluvní strany při předání staveniště pravidelné kontrolní dny. Vyvstane-li potřeba svolat mimořádný kontrolní den, svolá jej objednatel, zhotovitel je povinen se mimořádného kontrolního dne zúčastnit.
- 8.10 Zhotovitel je povinen vyzvat objednatele a v případě inženýrských sítí také jejich správce nejméně 5 dnů předem ke kontrole a prověření prací, které budou v dalším postupu zakryty nebo se stanou nepřístupnými. Pokud tak zhotovitel neučiní, je povinen umožnit objednateli provedení dodatečné kontroly a nést náklady s tím spojené.
- 8.11 O kontrole zakrývaných částí díla se učiní záznam ve stavebním deníku, který musí obsahovat souhlas objednatele se zakrytím předmětných částí díla. Nedostaví-li se objednatel ke kontrole, uvede se tato skutečnost do záznamu ve stavebním deníku místo souhlasu objednatele.
- 8.12 Zhotovitel je povinen bez odkladu upozornit objednatele na případnou nevhodnost jeho příkazů.
- 8.13 Zhotovitel je povinen provést soupis provedených prací za každý kalendářní měsíc provádění stavby, který doručí objednateli nejpozději do 5. dne následujícího kalendářního měsíce v elektronické podobě ke kontrole.
- 8.14 Na žádost objednatele je zhotovitel povinen bez zbytečného odkladu předložit objednateli vážní listky (dodací/výdajové listy odpadu) případně i jiné objednatelům požadované doklady související s prokázáním řádného provádění díla.
- 8.15 Zhotovitel je povinen v průběhu provádění díla pořizovat průběžnou fotodokumentaci prováděných prací, a to zejména těch prací, které budou zakryty, nebo se stanou nepřístupnými. Kompletní fotodokumentaci předá zhotovitel objednateli při předání díla.
- 8.16 Věci, které jsou potřebné k provedení díla, je povinen opatřit zhotovitel.
- 8.17 Smluvní strany se dohodly, že zhotovitel je povinen zajistit a financovat veškeré subdodavatelské práce a nese za ně odpovědnost, jako by je prováděl sám.
- 8.18 Zhotovitel je oprávněn změnit subdodavatele, pomocí kterého prokázal splnění kvalifikace, jen v nutných a závažných případech a to s předchozím písemným souhlasem objednatele, přičemž nový subdodavatel, dosazený za původního, musí disponovat minimálně stejnými kvalifikačními předpoklady, které původní subdodavatel prokazoval za uchazeče v rámci zadávacího řízení. Své kvalifikační předpoklady musí nově dosazený subdodavatel prokázat na vyzvání objednatele a ten nesmí souhlas se změnou subdodavatele bezdůvodně odmítnout, pokud mu budou všechny předmětné dokumenty předloženy.

## **9. Stavební deník**

- 9.1 Zhotovitel je povinen vést v souladu s právními předpisy stavební deník, a to formou denních záznamů ode dne převzetí staveniště do převzetí celé stavby objednatelům.
- 9.2 Zápisy v deníku nesmí být přepisovány, škrtnuty, z deníku nesmí být vytrhovány první stránky s originálním textem. Každý zápis musí být podepsán stavbyvedoucím zhotovitele nebo jeho oprávněným zástupcem.

## **10. Předání a převzetí díla**

- 10.1 Dílo bude předáno a převzato zápisem o předání a převzetí díla, který sepiše zhotovitel a bude obsahovat zejména: označení díla, označení objednatele a zhotovitele, číslo a datum uzavření této smlouvy a jejich dodatků, termín zahájení a ukončení prací na díle, prohlášení objednatele, že dílo přejímá / nepřejímá, datum a místo sepsání zápisu, jména a podpisy zástupců objednatele a zhotovitele, seznam převzaté dokumentace, soupis nákladů od zahájení po



dokončení díla, termín vyklizení staveniště, datum ukončení záruky.

- 10.2 Při předání díla je zhotovitel povinen předat objednateli doklady o řádném provedení díla dle technických norem a předpisů, provedených zkouškách, atestech a dokumentaci podle této smlouvy, včetně prohlášení o shodě, návodů na užívání a údržbu apod.
- 10.3 Smluvní strany se dohodly, že předávané dílo nebude vykazovat vady ani nedodělky. Předání díla s ojedinělými drobnými vadami či nedodělky nebránícími užívání lze připustit pouze v odůvodněných případech a to výhradně s výslovným souhlasem objednatele.
- 10.4 Objednatel má právo odmítnout dílo převzít, nebude-li řádně dokončené. V takovém případě je zhotovitel povinen dílo dokončit a poté opětovně vyzvat objednatele k převzetí.
- 10.5 Zhotovitel je povinen do 5 dnů po převzetí díla objednatelem odstranit zařízení staveniště a staveniště vyklidit.

## 11. Záruční podmínky a vady díla

- 11.1 Dílo má vady, jestliže jeho provedení neodpovídá požadavkům uvedeným v této smlouvě, příslušným právním předpisům, projektové dokumentaci, technickým normám nebo jiné dokumentaci vztahující se k provedení díla, popř. pokud neumožňuje užívání, k němuž bylo určeno a provedeno.
- 11.2 Zhotovitel odpovídá za vady, jež má dílo v průběhu výstavby, dále za vady, jež má dílo v době jeho předání a převzetí a vady, které se projeví v záruční době. Za vady díla, které se projeví po záruční době, odpovídá zhotovitel, jestliže byly způsobeny porušením jeho povinností.
- 11.3 Bylo-li plněno vadně, považuje se v této souvislosti za selhání dozoru nad stavbou vykonávaného osobou, kterou si objednatel zvolil, pouze takové selhání, kdy dozor, i přes nesouhlas zhotovitele učiněný prokazatelně zápisem do stavebního deníku, trval na svém písemném pokynu, který vadné plnění způsobil.
- 11.4 Záruční lhůta na stavbu se sjednává v délce **60 měsíců**. Veškeré dodávky strojů, zařízení, technologie, předměty postupné spotřeby, mají záruku shodnou se zárukou poskytovanou výrobcem, zhotovitel však garantuje nejméně **24 měsíců**. Výše uvedené záruky platí za předpokladu dodržení všech pravidel provozu a údržby.
- 11.5 Záruční lhůta začíná běžet dnem, kdy objednatel převezme dílo bez vad a nedodělků.
- 11.6 Záruční lhůta neběží po dobu, po kterou objednatel nemohl předmět díla užívat. Pro ty části díla, které byly v důsledku reklamace objednatele zhotovitelem opraveny, běží záruční lhůta opětovně od počátku ode dne provedení reklamační opravy.
- 11.7 Objednatel písemně /postačí e-mailem/ oznámí zhotoviteli výskyt vady a vadu popíše. Jakmile objednatel odeslal toto písemné oznámení, má se za to, že požaduje bezplatné odstranění vady, nestanoví-li objednatel jinak.
- 11.8 Zhotovitel je povinen nastoupit k odstranění reklamované vady nejpozději do **5 dnů** od obdržení písemného oznámení o reklamaci, a to i v případě, že reklamaci neuznává, pokud se smluvní strany nedohodnou jinak. Náklady na odstranění reklamované vady nese zhotovitel i ve sporných případech až do rozhodnutí soudu. V případě havarijní vady (tj. vady bránící plnohodnotnému užívání stavby nebo její ucelené části) je zhotovitel povinen započít s odstraněním vady ihned, nejpozději však do **12 hodin** od oznámení objednatelem, pokud se smluvní strany nedohodnou jinak.
- 11.9 Vadu je zhotovitel povinen odstranit nejpozději do **10 pracovních dnů** od započetí prací, pokud se smluvní strany nedohodnou jinak.
- 11.10 Neodstraní-li zhotovitel ve stanoveném termínu vadu reklamovanou v záruční době nebo vadu, kterou mělo dílo v době převzetí objednatelem, je objednatel oprávněn pověřit odstraněním vady jinou osobu. Veškeré takto vzniklé náklady je zhotovitel povinen uhradit objednateli.
- 11.11 Provedenou opravu vady zhotovitel objednateli předá písemně.
- 11.12 Zhotovitel zabezpečí na své náklady veškerá opatření nezbytná k odstranění vady.

## 12. Smluvní pokuty a úroky z prodlení

- 12.1 Pokud bude zhotovitel v prodlení s provedením díla v termínu sjednaném dle čl. 4 odst. 4.3 této smlouvy, je objednatel oprávněn po zhotoviteli požadovat zaplacení smluvní pokuty ve výši **3.000,- Kč** za každý i započatý den prodlení.
- 12.2 V případě nedodržení termínu splatnosti jednotlivých faktur objednatelem, je zhotovitel oprávněn účtovat objednateli úrok z prodlení ve výši **0,4 %** z fakturované částky za každý i započatý den prodlení.
- 12.3 Objednatel je oprávněn po zhotoviteli požadovat zaplacení smluvní pokuty ve výši **1.000,- Kč** za každý prokazatelně zjištěný případ nedodržení pořádku na pracovišti nebo nedodržení BOZP. Pokuta bude vyúčtována až poté, kdy zhotovitel zjištěné nedostatky ve stanovené lhůtě neodstraní.
- 12.4 V případě nedodržení termínu odstranění vad a nedodělků zjištěných při přijímacím řízení, který bude stanoven v protokolu o předání a převzetí stavby, je objednatel oprávněn účtovat zhotoviteli smluvní pokutu ve výši **1.000,- Kč** za každý i započatý den prodlení.
- 12.5 V případě nedodržení stanoveného termínu nástupu na odstranění vady v záruční době je objednatel oprávněn účtovat zhotoviteli smluvní pokutu ve výši **1.000,- Kč** za každý i započatý den prodlení a to za každou jednotlivou vadu.
- 12.6 V případě nedodržení termínu odstranění vady, která se projevila v záruční době, je objednatel oprávněn účtovat zhotoviteli smluvní pokutu ve výši **1.000,- Kč** za každý i započatý den prodlení s odstraněním a to za každou jednotlivou vadu.
- 12.7 V případě nedodržení termínu odstranění zařízení staveniště a vyklizení staveniště po předání a převzetí díla dle čl. 10 odst. 10.5 této smlouvy, je objednatel oprávněn účtovat zhotoviteli smluvní pokutu ve výši **1.000,- Kč** za každý den prodlení s odstraněním zařízení staveniště a vyklizením staveniště.
- 12.8 Jestliže při prováděných kontrolách najde jakýkoliv dotčený kontrolní orgán pochybení ve fakturaci zhotovitele, které bude spočívat ve fakturaci neoprávněných prací, dodávek či služeb, tj. prací, dodávek a služeb, které nebyly realizovány v objemu, ve kterém byla provedena fakturace, má zhotovitel povinnost vrátit objednateli neoprávněně fakturovanou částku a objednatel má právo uplatnit vůči zhotoviteli smluvní pokutu ve výši 50% z hodnoty vzniklé neoprávněné fakturace.
- 12.9 V případě, že zhotovitel nesplní kteroukoliv z povinností či poruší jakoukoliv povinnost vyplývající mu z této smlouvy o dílo, vyjma povinností uvedených v odst. 12.1, 12.3, 12.4, 12.5, 12.6, 12.7 a 12.8 tohoto článku, je objednatel oprávněn účtovat zhotoviteli smluvní pokutu ve výši **3.000,- Kč** za každý jednotlivý zjištěný případ.
- 12.10 V případě, že závazek provést dílo zanikne před řádným ukončením díla, nezaniká nárok na smluvní pokutu, pokud vznikl dřívějším porušením povinnosti.
- 12.11 Smluvní strany se dohodly, že smluvní pokuty sjednané touto smlouvou zaplatí povinná strana nezávisle na tom, zda a v jaké výši vznikne druhé straně škoda, kterou lze vymáhat samostatně. Smluvní pokuty se nezapočítávají na náhradu případně vzniklé škody.

## 13. Závěrečná ujednání

- 13.1 Smluvní strany se dohodly, že technický dozor u stavby nesmí provádět zhotovitel ani osoba s ním propojená.
- 13.2 Zhotovitel prohlašuje, že v rámci zadávacího řízení uvedl v nabídce veškeré informace a doklady, které odpovídají skutečnosti. Porušení této povinnosti je považováno za podstatné porušení této smlouvy a objednatel může od této smlouvy odstoupit.
- 13.3 Smlouva nabývá platnosti i účinnosti dnem podpisu oběma smluvními stranami. Právní vztahy touto smlouvou neupravené se řídí zákonem č. 89/2012 Sb., občanským zákoníkem, v platném znění.
- 13.4 Změnit nebo doplnit tuto smlouvu mohou smluvní strany jen písemnými dodatky, podepsanými oběma smluvními stranami.

- 13.5 Objednatel a zhotovitel jsou oprávněni odstoupit od této smlouvy v případech stanovených v občanském zákoníku a v případech uvedených v této smlouvě.
- 13.6 Smluvní strany prohlašují, že si tuto smlouvu před jejím podpisem přečetly a že byla uzavřena podle jejich pravé a svobodné vůle, což stvrzují svými podpisy. Smlouva je vyhotovena ve 4 stejnopisech s platností originálu, z nichž každá smluvní strana obdrží dvě vyhotovení.
- 13.7 Přílohu smlouvy a její nedílnou součást tvoří položkový rozpočet.

V Českém Těšíně dne 22. 12. 2015

V Českém Těšíně dne 21. 12. 2015

MĚSTO ČESKÝ TĚŠÍN  
Městský úřad Český Těšín



za objednatele:  
Ing. Vít Slováček, starosta

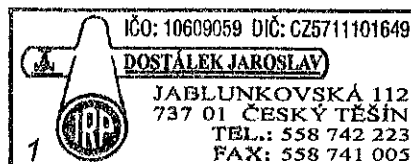

za zhotovitele:  
Jaroslav Dostálek, majitel firmy

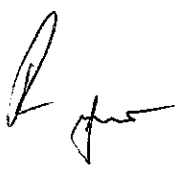



Schváleno usnesením ~~-16-~~

Rady města Český Těšín

číslo 1079/14.11.15

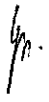
datum 18. 12. 2015

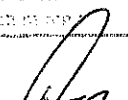

Předběžná kontrola při řízení veřejných výdajů před vznikem závazku	<u>21. 12. 2015</u>
provedena dne:	
podpis příkazce operace:	
podpis důlního správce rozpočtu:	<u>V. Z. Jankovský</u>

Dotazka veřejné podpory			12
Právní akt zakládá veřejnou podporu	ano	<input checked="" type="checkbox"/>	
Podpora de minimis	ano	<input type="checkbox"/>	ve výši Kč:
Registrace v ČR podpor de minimis	ano	<input type="checkbox"/>	den m. se:
Podpis příkazce operace			

## POLOŽKOVÝ ROZPOČET

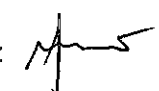
<b>Rozpočet</b>	0	0	JKSO	
<b>Objekt</b>	Název objektu		SKP	
<b>1</b>	<b>Vodovod Dolní Žukov - Ovčarína, 1. etapa</b>		Měrná jednotka	
<b>Stavba</b>	Název stavby		Počet jednotek	0
<b>2015/12</b>	<b>Vodovod Dolní Žukov - Ovčarína, 1. etapa</b>		Náklady na m.j.	0
Projektant			Typ rozpočtu	
Zpracovatel projektu	0			
Objednatel				
Dodavatel			Zakázkové číslo	2015/12
Rozpočtoval			Počet listů	
<b>ROZPOČTOVÉ NÁKLADY</b>				
<b>Základní rozpočtové náklady</b>			<b>Ostatní rozpočtové náklady</b>	
	HSV celkem	819 535		
Z	PSV celkem	0		
R	M práce celkem	0		
N	M dodávky celkem	0		
	ZRN celkem	819 535		
	HZS	0		
	ZRN+HZS	819 535	Ostatní náklady neuvedené	0
	ZRN+ost.náklady+HZS	819 535	Ostatní náklady celkem	0
<b>Vypracoval</b>			<b>Za zhotovitele</b>	<b>Za objednatele</b>
Jméno :			Jméno :	Jméno : Miroslav Synáček
Datum :			Datum :	Datum : 21.12.2015
Podpis :			Podpis :	Podpis: 
Základ pro DPH	21,0 %			819 535 Kč
DPH	21,0 %			172 102 Kč
Základ pro DPH	0,0 %			0 Kč
DPH	0,0 %			0 Kč
<b>CENA ZA OBJEKT CELKEM</b>				<b>991 637 Kč</b>

Poznámka :

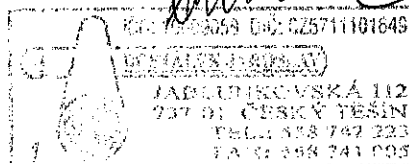

Stavba :	2015/12 Vodovod Dolní Žukov - Ovčářina, 1. etapa	Rozpočet :
Objekt :	1 Vodovod Dolní Žukov - Ovčářina, 1. etapa	

## REKAPITULACE STAVEBNÍCH DÍLŮ

Stavební díl	HSV	PSV	Dodávka	Montáž	HZS
1 Zemní práce	491 855	0	0	0	0
2 Zakládání	12 694	0	0	0	0
3 Svislé a kompletní konstrukce	9 331	0	0	0	0
4 Vodorovné konstrukce	21 736	0	0	0	0
8 Trubní vedení	227 459	0	0	0	0
9 Ostatní konstrukce a práce-bourání	56 461	0	0	0	0
<b>CELKEM OBJEKT</b>	<b>819 535</b>	<b>0</b>	<b>0</b>	<b>0</b>	<b>0</b>

## VEDLEJŠÍ ROZPOČTOVÉ NÁKLADY

Název VRN	Kč	%	Základna	Kč
			0	0
<b>CELKEM VRN</b>				<b>0</b>

## Položkový rozpočet

Stavba :	2015/12 Vodovod Dolní Žukov - Ovčářina, 1. etapa	Rozpočet:
Objekt :	1 Vodovod Dolní Žukov - Ovčářina, 1. etapa	

P.č.	Číslo položky	Název položky	MJ	množství	cena / MJ	celkem (Kč)
<b>Díl: 1 Zemní práce</b>						
1	110001001	vytýčení trasy	m	273,20	5,00	1 366,00
2	110001002	Geodetická a realizační dokumentace skutečného zaměření	m	273,20	54,00	14 752,80
3	110001003	Zabezpečení rýhy výstražnou páskou	m	454,40	5,00	2 272,00
4	130001101R00	Příplatek za ztížení vykopávky v blízkosti pozemního vedení	m3	157,97	419,50	66 270,09
5	132201202R00	Hloubení rýh š do 2000 mm v hornině tř. 3 objemu do 1000 m3	m3	315,95	289,50	91 466,66
6	132201209R00	Příplatek za lepivost k hloubení rýh š do 2000 mm v hornině tř. 3	m3	315,95	23,80	7 519,54
7	141701101	Protlačení trub do D125 v hornině tř. 1 až 4 včetně chráničky	m	46,00	1 900,00	87 400,00
8	151101101R00	Zřízení příložného pažení a rozepření stěn rýh hl do 2 m	m2	731,58	37,60	27 507,56
9	151101111R00	Odstranění příložného pažení a rozepření stěn rýh hl do 2 m	m2	731,58	14,00	10 242,18
10	161101101R00	Svislé přemístění výkopku z horniny tř. 1 až 4 hl výkopu do 2,5 m	m3	157,97	75,70	11 958,63
11	162601101R00	Vodorovné přemístění do 4000 m výkopku z horniny tř. 1 až 4	m3	89,93	162,00	14 568,98
12	167101101R00	Nakládání výkopku z hornin tř. 1 až 4 do 100 m3	m3	89,93	165,00	14 838,78
13	171201201R00	Uložení sypaniny na skládky	m3	89,93	14,40	1 295,02
14	99	Poplatek za recyklaci	t	143,89	200,00	28 778,20
15	174101101R00	Zásyp jam, šachet rýh nebo kolem objektů sypaninou se zhutněním	m3	226,02	61,20	13 832,12
16	175101101R00	Obsyp potrubí bez prohození sypaniny z hornin tř. 1 až 4 uloženým do 3 m od kraje výkopu	m3	70,89	348,00	24 668,33
17	583312890	kamenivo těžené drobné frakce 0-2 třída A	t	137,46	342,00	47 012,35
18	180402111R00	Založení parkového trávniku výsevem v rovině a ve svahu do 1:5	m2	681,60	14,80	10 087,68
19	5724200	osivo směs travní	kg	17,04	148,00	2 521,92
20	182001111R00	Plošná úprava terénu hornina tř 1 - 4 nerovnosti do +/-100 mm v rovině a svahu do 1:5	m2	681,60	19,80	13 495,68
<b>Celkem za 1 Zemní práce</b>						<b>491 854,51</b>
<b>Díl: 2 Zakládání</b>						
21	272313511R00	Beton tř. C 12/15 základových patek	m3	2,10	2 360,00	4 956,00
22	272351215R00	Zřízení bedněných stěn základových kleneb	m2	16,80	382,50	6 426,00
23	272351216R00	Odstranění bedněných stěn základových kleneb	m2	16,80	78,10	1 312,08
<b>Celkem za 2 Zakládání</b>						<b>12 694,08</b>
<b>Díl: 3 Svislé a kompletní konstrukce</b>						
24	338171121R00	Osazování sloupků	kus	7,00	103,00	721,00
25	553001	Sloupek směrový pro vodovod	kus	7,00	1 230,00	8 610,00
<b>Celkem za 3 Svislé a kompletní konstrukce</b>						<b>9 331,00</b>
<b>Díl: 4 Vodorovné konstrukce</b>						
26	451572111R00	Lože pod potrubí otevřený výkop z kameniva drobného těžného	m3	19,05	728,00	13 865,49
27	452111111R00	Osazení betonových pražců otevřený výkop pl do 25000 mm2	kus	11,00	35,50	390,50
28	592174620	betonový blok 100*200*250	kus	11,00	680,00	7 480,00
<b>Celkem za 4 Vodorovné konstrukce</b>						<b>21 735,99</b>
<b>Díl: 8 Trubní vedení</b>						
29	857241131U00	Montáž litinových tvarovek jednoosých hrdlových otevřený výkop s integrovaným těsněním DN 80	kus	7,00	298,00	2 086,00
30	422001	Koncovka PPS č.1490	kus	1,00	990,00	990,00
31	422002	Odbočka MMA 90-80 S2000	kus	1,00	2 600,00	2 600,00

## Položkový rozpočet

Stavba :	2015/12 Vodovod Dolní Žukov - Ovčářina, 1. etapa	Rozpočet:
Objekt :	1 Vodovod Dolní Žukov - Ovčářina, 1. etapa	

P.č.	Číslo položky	Název položky	MJ	množství	cena / MJ	celkem (Kč)
32	422003	N - koleno DN 80 č.5049	kus	2,00	1 430,00	2 860,00
33	422004	EU - kus DN 80 č.3186	kus	2,00	1 154,00	2 308,00
34	422005	T 80/80	kus	1,00	2 048,00	2 048,00
35	871001	D+M signalizačního vodiče Cy 4mm	m	277,20	18,00	4 989,60
36	871002	D+M bílé výstražné folie	m	227,20	19,00	4 316,80
37	871241121R00	Montáž potrubí z trubek z tlakového polyetylenu otevřený výkop svařovaných vnější průměr 90 mm	m	273,20	180,00	49 176,00
38	286138250	potrubí vodovodní PE 100 RC 90 x 5,4 mm SDR 17	m	281,40	180,00	50 651,28
39	877241121U00	Montáž elektrotvarovek na potrubí z trubek z tlakového PE otevřený výkop vnější průměr 90 mm	kus	10,00	72,30	723,00
40	286535280	koleno elektro 90/45 D 90 mm viz kladečské schéma	kus	8,00	628,00	5 024,00
41	286535469	záslepka elektro D90 PE 100	kus	2,00	554,00	1 108,00
42	877261121U00	Montáž tvarovek na potrubí z trubek z tlakového PE otevřený výkop vnější průměr do 125 mm	kus	49,00	88,60	4 341,40
43	286001	Manžeta DISA 80*100mm	kus	6,00	564,00	3 384,00
44	286002	Kluzná objímka DISA typ C v.15mm	kus	43,00	118,00	5 074,00
45	891241111R00	Montáž vodovodních šoupátek otevřený výkop DN 80	kus	2,00	531,00	1 062,00
46	5510003	Šoupátko č.4000 DN 80	kus	2,00	5 590,00	11 180,00
47	891247111R00	Montáž hydrantů podzemních DN 80	kus	2,00	241,00	482,00
48	422736021	hydrant podzemní DN80 krycí hloubka 1500 mm dvojitý uzávěr	kus	2,00	11 606,00	23 212,00
49	891249111R00	Montáž zemní soupravy	kus	2,00	1 013,00	2 026,00
50	5510004	Zemní souprava - č.9000 /1,5m	kus	2,00	980,00	1 960,00
51	892241111R00	Tlaková zkouška vodovodního potrubí do DN 80	m	273,20	53,30	14 561,56
52	892273111R00	Proplach a desinfekce vodovodního potrubí DN od 80 do 125	m	273,20	64,10	17 512,12
53	892372111R00	Zabezpečení konců vodovodního potrubí DN do 300 při tlakových zkouškách	kus	2,00	5 005,00	10 010,00
54	899401112R00	Osazení poklopů litinových šoupátkových	kus	2,00	394,50	789,00
55	422913521	Uliční poklop č.1750	kus	2,00	580,00	1 160,00
56	422913522	Podkladová deska č.3481	kus	2,00	140,00	280,00
57	899401113R00	Osazení poklopů litinových hydrantových	kus	2,00	772,00	1 544,00
	<b>Celkem za 8 Trubní vedení</b>					<b>227 458,76</b>
<b>Díl: 9</b>	<b>Ostatní konstrukce a práce-bourání</b>					
58	998274101R00	Přesun hmot pro trubní vedení	t	181,49	311,10	56 460,61
	<b>Celkem za 9 Ostatní konstrukce a práce-bourání</b>					<b>56 460,61</b>